



Handleiding

DC Lintenprinter Pro.Net

Wat heeft u nodig voor het gebruik van DC Lintenprinter Totaal.

- Een computer met tenminste 2Mb vrije schijfruimte.
- Besturingssysteem vanaf Windows XP.
- Een vrije printerpoort (USB of LPT)

Wat zit er in de doos van DC Lintenprinter.

- Een DC Linten Printer thermische printer
- Deze handleiding
- Losse voedingsadapter 230v
- CD met DC Print Pro.Net software
- Printerkabel
- Rolhouder met 1 schuifjes (optioneel extra verkrijgbaar)

Aansluiten van de printer:

Hardware.

Voordat u de printer aan gaat sluiten op uw systeem dient u eerst uw computer uit te zetten. Plaats de printer op een vlakke, droge en stofvrije plaats. Bij voorkeur aan de rand van een tafel of plank, zodat het lint goed naar beneden kan hangen. Sluit de printerkabel en de voeding op de printer aan. Dit past maar op 1 manier. Hierna sluit u de printerkabel op de computerpoort aan. Zet nu de printer en de computer weer aan.



Inhoudsopgave:

Licentievoorwaarden	3
Printer/Software installatie.	5
Lcencering DC Print Pro.Net	8
Instellen van de software DC Print Pro.Net	10
Gebruik van de software DC Print Pro.Net	12
DC Printer gebruik	23
Garantie	28

Licentie voorwaarden.

BELANGRIJK:

DC AutomatiseringsGroep (hierna te noemen: DCAG) verleent aan u een licentie voor de bijgevoegde software onder voorwaarde dat u alle bepalingen in deze licentieovereenkomst accepteert. Lees deze bepalingen zorgvuldig door voordat u het pakket opent. Door de software te installeren geeft u te kennen dat u de bepalingen aanvaardt. Als u niet akkoord gaat met de bepalingen verleent DCAG u geen licentie en dient u het volledige product binnen 14 dagen na levering of aankoop te retourneren. Restitutie van het aankoopbedrag zal dan plaatsvinden, met inhouding van 20% van de aankoopprijs als vergoeding van gemaakte kosten en plichten ten aanzien van het gebruik van deze software uit het volgende:

LICENTIE:

De bij deze licentie behorende programmatuur, hierna software genoemd, is en blijft eigendom van DCAG en is beschermd door de auteurswetgeving. Hoewel de software volledig in eigendom van DCAG blijft, heeft u na acceptatie van deze overeenkomst bepaalde rechten voor wat betreft het gebruik van de software. Met uitzondering van eventuele wijzigingen die later bekend gemaakt kunnen worden bestaan uw rechten en plichten ten aanzien van het gebruik van deze software uit het volgende:

U bent gerechtigd:

- Eén kopie van de software op één computer te gebruiken.
- Eén kopie van de software te maken voor archivering- of back-up doeleinde.
- De software in een netwerk te gebruiken, mits u voor elke computer die de software via het netwerk kan benaderen een gelicenseerde kopie van de software hebt, dan wel een afzonderlijke licentie per computer heeft aangeschaft.
- Na schriftelijke kennisgeving aan DCAG de software op een permanente basis over te dragen aan een andere (rechts-)persoon, mits u zelf geen enkele kopie van de software behoudt en de nieuwe bezitter akkoord gaat met de bepalingen uit deze overeenkomst.
- Na schriftelijke kennisgeving aan DCAG een kopie van de software en de eventueel daarop aansluitende update uit te geven aan een bedrijf dat feitelijk gezien uw administratie en/of boekhouding voor u verzorgd.

U bent niet gerechtigd:

- De bij de software geleverde documentatie te kopiëren.
- Enig deel van de software in licentie te geven, te verhuren of te leasen.
- De software te reverse-engineeren, te de-compileren, te de-assembleren, te wijzigen, te vertalen, pogingen te ondernemen de broncodes van de software te ontdekken of de software als basis voor andere producten te gebruiken.
- Een eerdere versie of kopie van de software te gebruiken wanneer u eenmaal een vervangende set schijven of een upgradeversie heeft ontvangen ter vervanging van de eerdere versie. Alle bestaande kopieën van de software in zijn eerdere versie dienen te worden vernietigd.

BEPERKTE GARANTIE:

DCAG garandeert dat de media via welke de software wordt gedistribueerd vrij zijn van defecten gedurende een periode van 30 dagen vanaf de datum van levering van de software aan u. Uw enige verhaalsmogelijkheid in geval van niet-nakoming van deze garantie bestaat uit vervanging

van de defecte media door DCAG. DCAG garandeert niet dat de software voldoet aan de door u gestelde eisen, dat de werking van de software ononderbroken zal zijn of dat de software vrij van fouten is. Enige eerdere mondelinge of schriftelijke toezegging in strijd met deze licentieovereenkomst vervalt. Bovengenoemde garantie is exclusief en vervangt alle andere garanties, uitdrukkelijke of stilzwijgende, inclusief de stilzwijgende garanties betreffende geschiktheid voor een bepaalde toepassing, samenwerking met andere toepassingen en capaciteiten van de software.

BEPERKING VAN DE AANSPRAKELIJKHEID:

DCAG zal in geen geval aansprakelijk zijn jegens u of enig ander voor enige speciale schade, gevolgschade, directe-, indirecte- of vergelijkbare schade, waaronder ook vallen: winstderving of verlies van gegevens als gevolg van het gebruik of het niet kunnen gebruiken van de software, zelfs als DCAG op de hoogte is gesteld van de mogelijkheid van dergelijke schade.

In sommige rechtsgebieden is de beperking of uitsluiting van aansprakelijkheid voor incidentele of gevolgschade niet toegestaan. Daarom kan het voorkomen dat bovenstaande beperking of uitsluiting in uw geval niet geldig is. In geen enkel geval zal de aansprakelijkheid van DCAG de aanschafprijs van de software te boven gaan.

Bovenal zal de FENIT leveringsvoorwaarde worden gehanteerd welke gedeponeed zijn te Den Haag onder nr. 60/2003. Deze worden u op verzoek toegezonden.

Installatie DC Print Pro.net

Nadat u de CD van de DC Software in de drive heeft geplaatst zal de installatie doorgaans na enkele seconden uit zichzelf starten, u hoeft alleen maar enkele keren op volgende (Next) te klikken.

Start de CD bij u niet automatisch, dan gaat u naar [Start > Uitvoeren] en tik in D:\setup.exe en geef enter of druk op [OK] of u kiest [Start>Instellingen>Configuratiescherm>Software>Nieuw programma toevoegen] en volg hierna de aanwijzingen op het scherm.

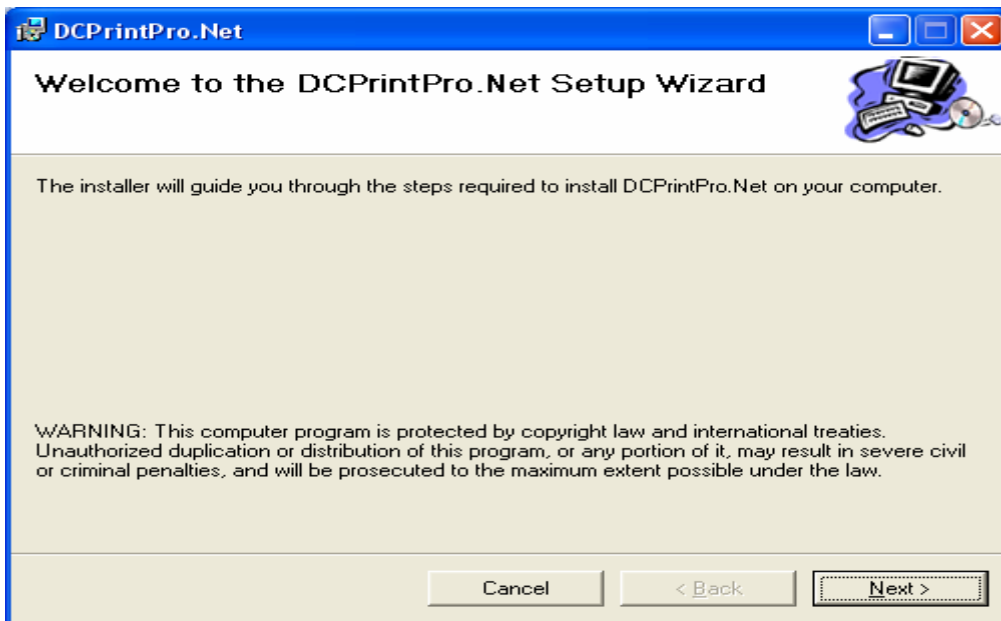

Kies hier voor de button Next> dan komt u in het volgende scherm.

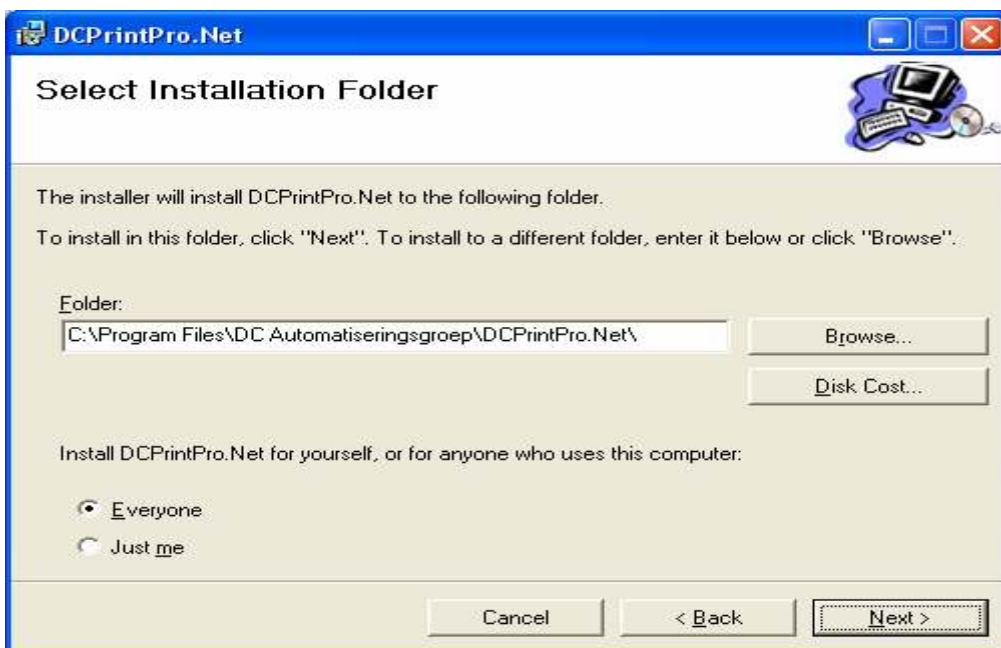

Het makkelijkst is de standaard instelling te laten staan en weer te kiezen voor Next>

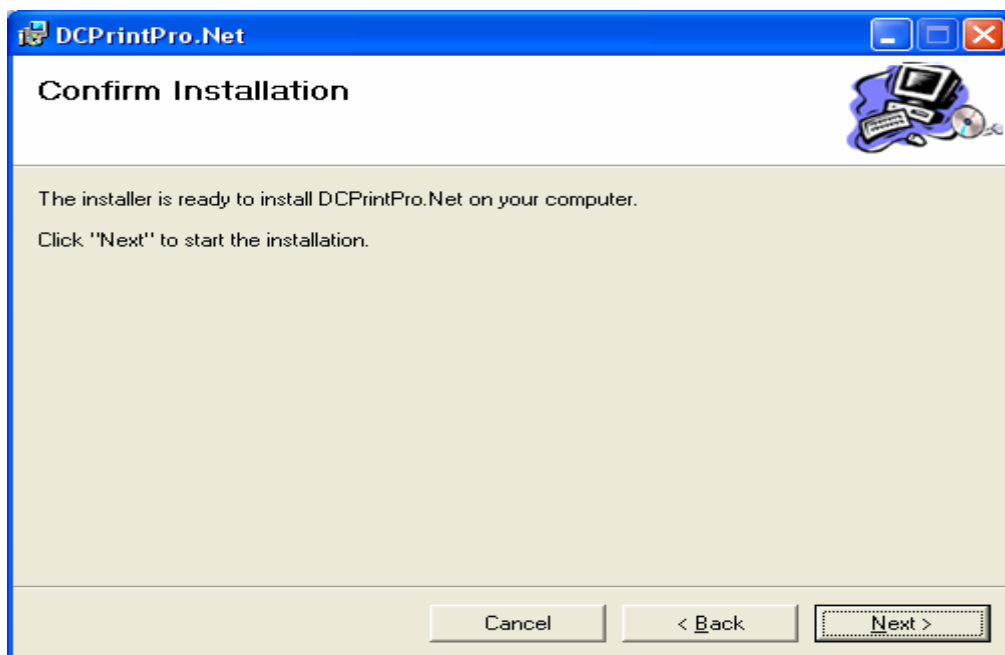

Ook hier kiest u voor Next>

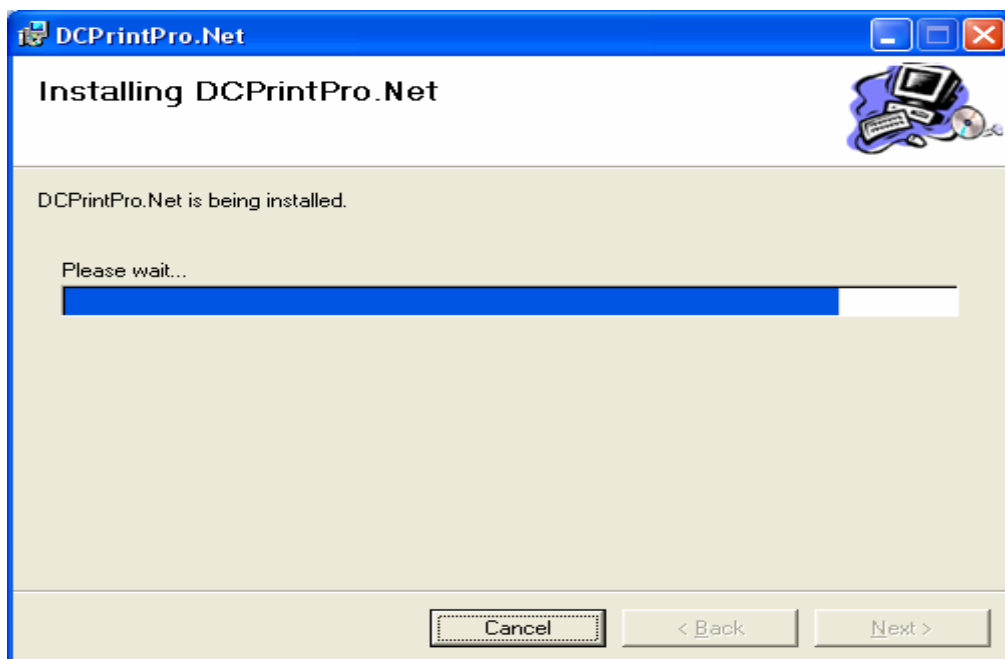

Vervolgens komt u in het onderstaande scherm met de mededeling dat de software is geïnstalleerd.

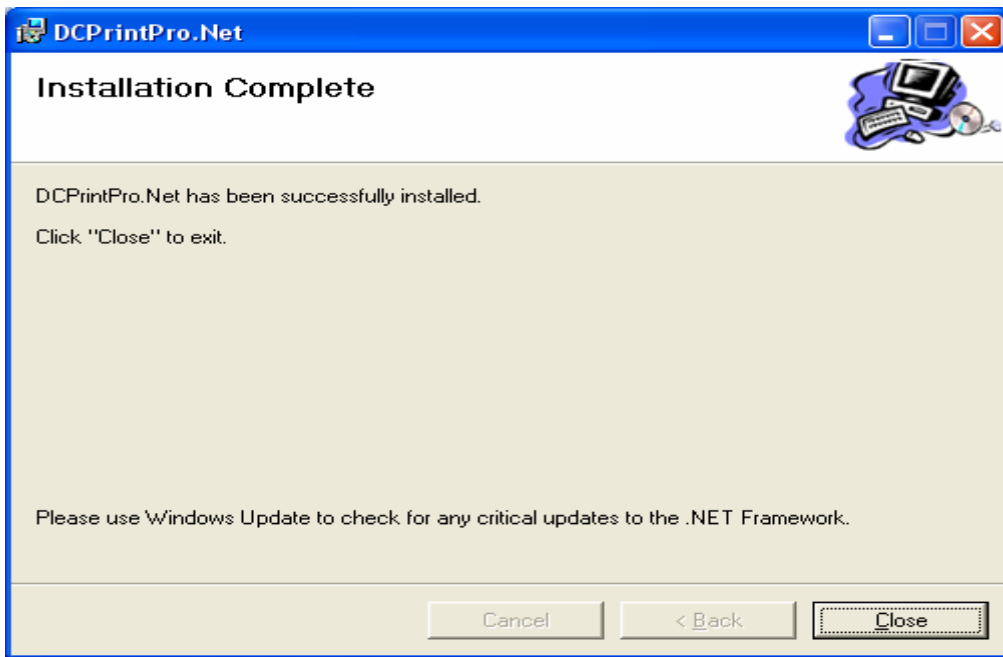

Hier klikt u op Close.

Na deze handelingen is er een icoon op uw scherm aangemaakt met als opschrift DC Print Pro.Net.



**DC Print Pro
.Net**

Activeer het DC Print.Net programma door deze dubbel aan te klikken. Hierdoor komt u in het volgende scherm terecht.

Licencering DC Print Pro.Net

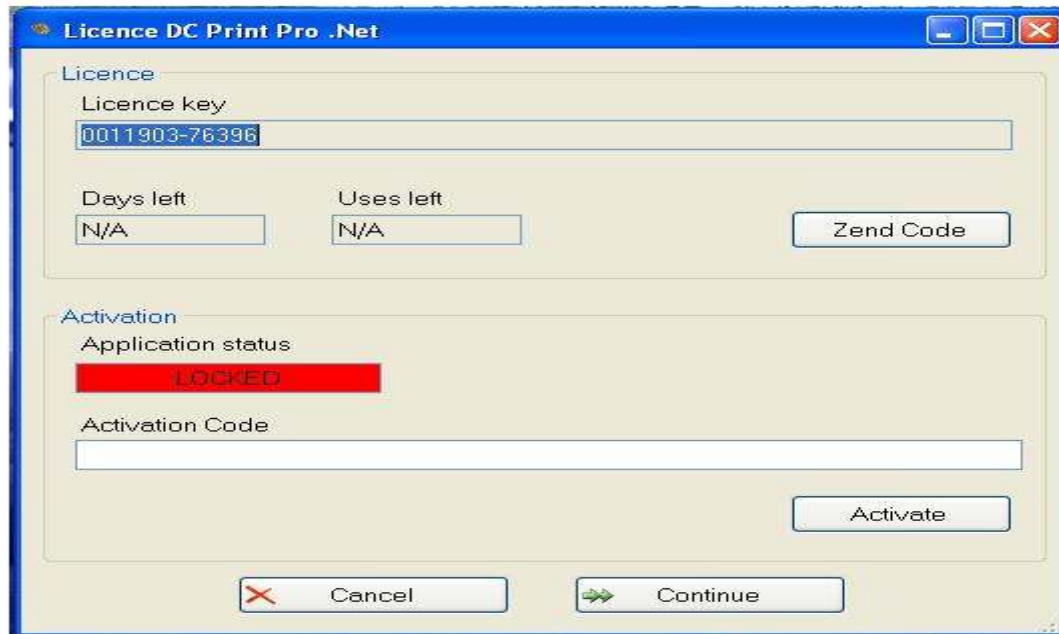

Om het programma definitief te kunnen gebruiken dient u een “Activation Code” aan te vragen. Hiervoor drukt u op “Zend Code”. Hierdoor zal uw mail geopend worden en wordt u verzocht de volgende gegevens in te vullen.

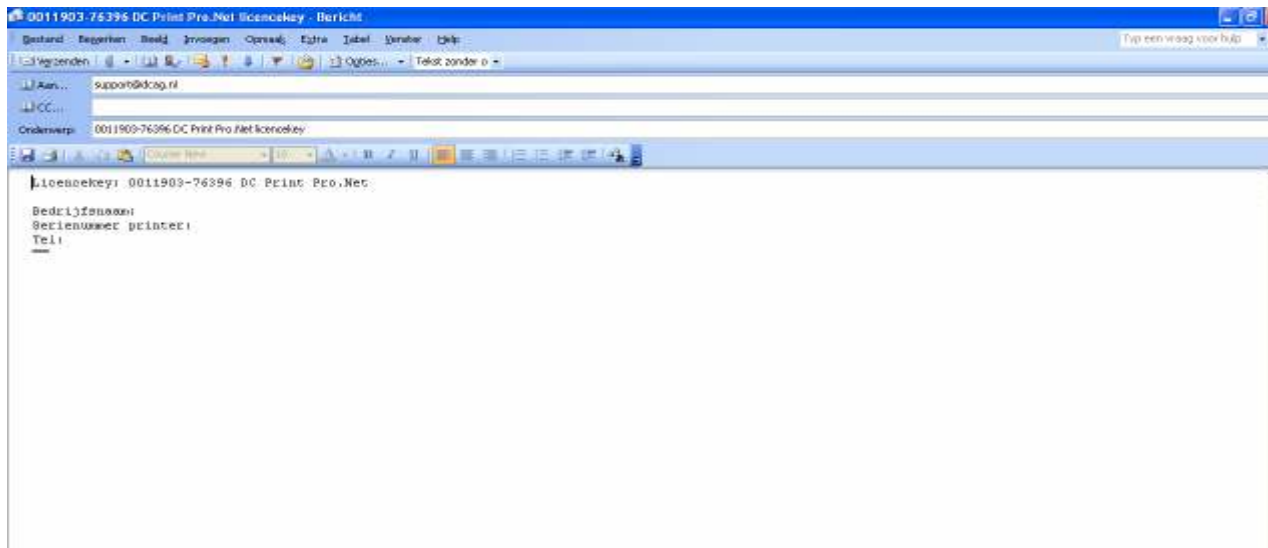

Deze mail dient u volledig in te vullen met:
Bedrijfsnaam
Serienummer printer
Tel.

Het is tevens belangrijk, indien u de DC Printer via één van de groothandels heeft aangeschaft, om u uw volledige adres gegevens aan ons door te geven zodat wij u in geval van support direct kunnen helpen.

U ontvangt een mail terug met de Activation Code. Kopieer de activation code vanuit de mail, deze dient u in de balk onder Activation Code te plakken en vervolgens op “Activate” klikken. Hierna krijgt u het volgende scherm.

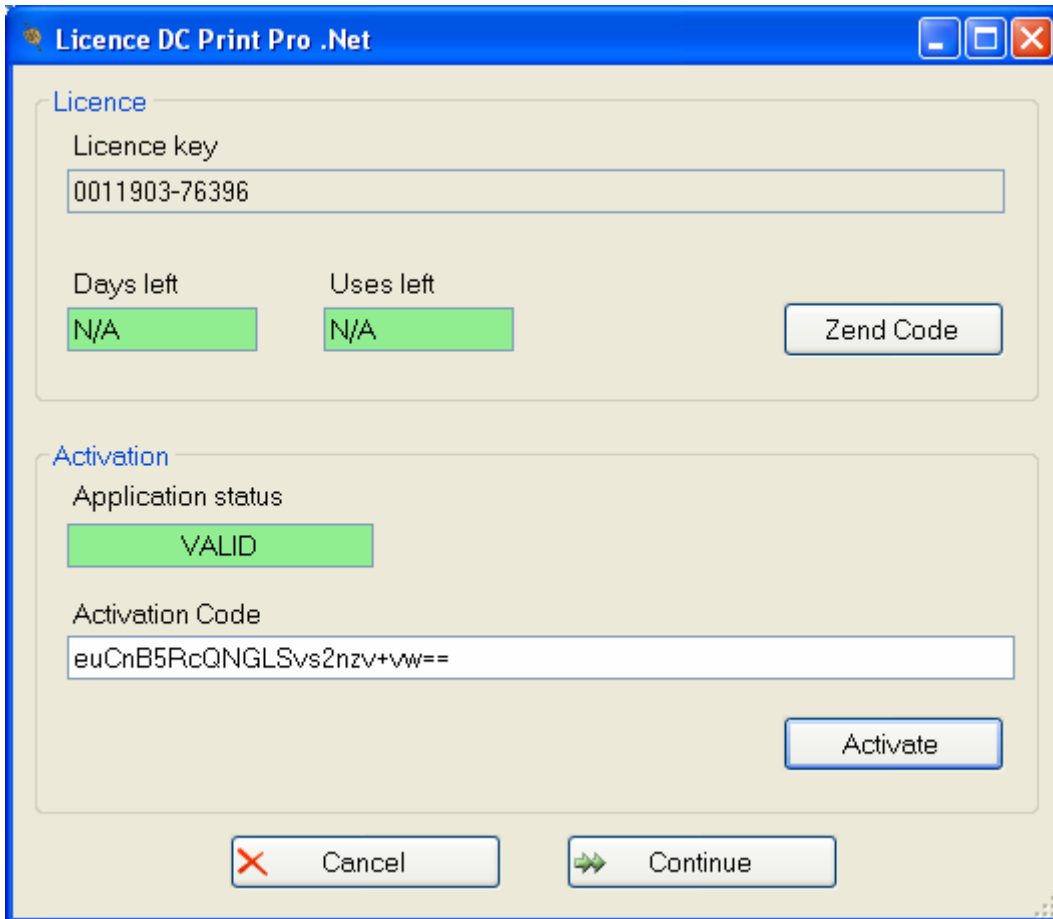

Bij Application status verschijnt nu VALID in het groen. Hierna kunt u door te klikken op “Continue” naar het programma (zie volgende pagina).

De activatie van de software is maar 1 keer nodig en systeem gebonden. Indien u de DC Printer Pro.Net software op een andere computer installeert dient het programma dus weer opnieuw gelicenceerd te worden (lees hiervoor de licentie voorwaarden eerder in deze handleiding.)

Instellen van de software DC Print Pro.Net

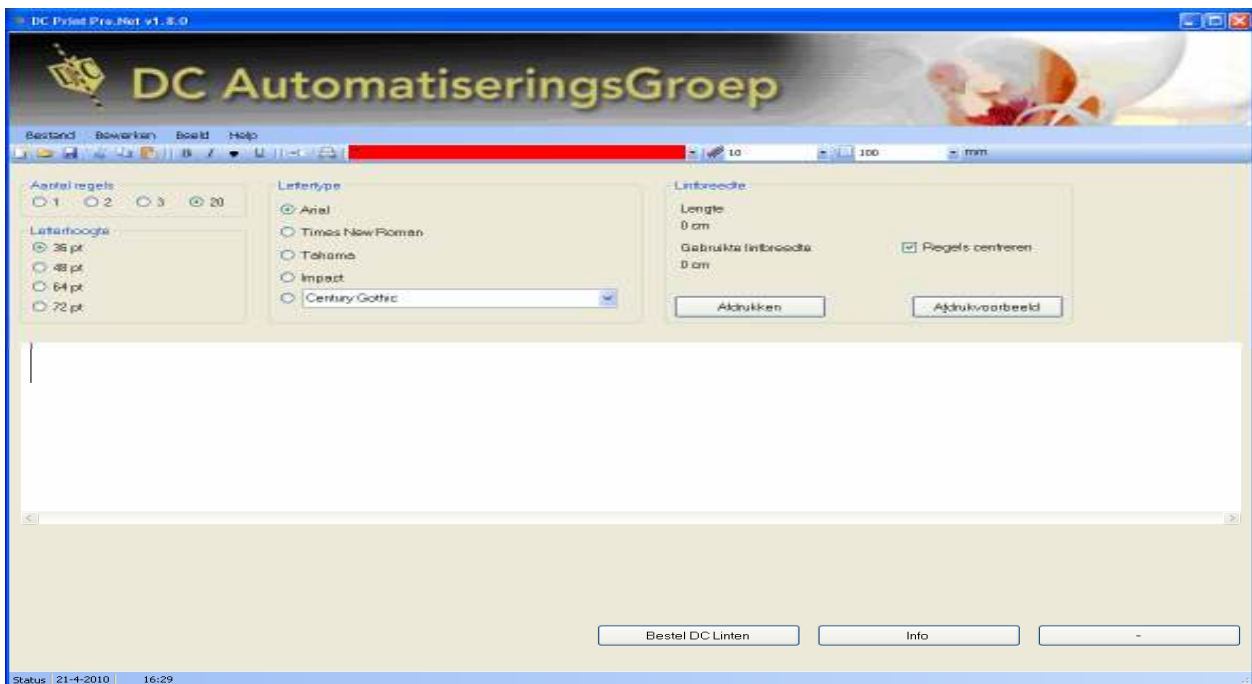

U dient het programma nu aan op juiste printerpoort in te stellen door boven in het scherm naast de rode balk op het driehoekje te klikken. Hierna krijgt u een overzicht van de beschikbare printerpoorten.

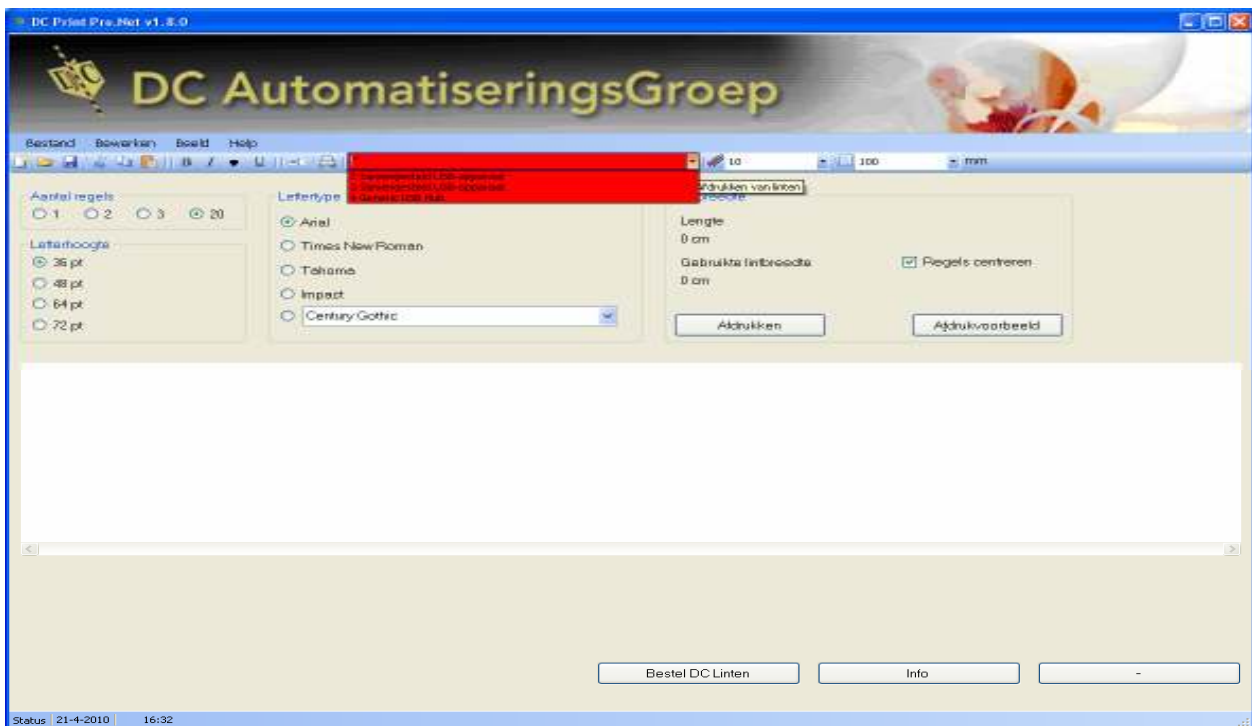

Afhankelijk van de gebruikte kabel en de instellingen in uw systeem zult u in geval van een parallelle kabel voor LPT1 moeten kiezen en in het geval van een USB kabel voor USB voor printerondersteuning. Indien het programma de printer ontdekt zal de balk wit kleuren en kunt u drukken. Het kan zijn dat het programma de printer vindt maar dat de poort niet de juiste is. In dit geval kiest u voor een andere USB poort in deze balk.

Komt u hier niet uit dan kunt u gebruik maken van de helpdesk op nummer 0345-545080 welke op werkdagen beschikbaar is van 9 uur s'morgens tot s'avonds 9 uur.

In het weekeind kunt u ons ook bereiken via een nummer wat u doorkrijgt door bovenstaand nummer te bellen.



Gebruik van de software DC Print Pro.Net

De DC Printer Pro.Net Software is een programma dat lint kan printen tussen 16 en 100 mm breed. Het programma is zo ingedeeld dat er op bijzonder eenvoudige wijze met het programma gewerkt kan worden.

Het scherm dat tevoorschijn komt als de Software is geopend geeft meteen de mogelijkheid om het gewenste lint te printen.

Deze handleiding geeft u uitleg zodat u de mogelijkheden van het programma optimaal kan benutten.

Meteen een lint drukken.

Om meteen al een lint te kunnen drukken hoeft u alleen maar een paar keuzes te maken en op **afdrukken** te klikken.

U dient eerst de breedte van het lint in te stellen rechts boven in de balk, vervolgens tikt u de tekst in, selecteert de lettergrote en het lettertype. Hierna drukt u op afdrukken en het lint wordt gedrukt.



De volgende keuze/instellingen kunt u maken.

Boven in het programma heeft een balk met een aantal menu functies:

Bestand:	Door deze aan te klikken krijgt u de volgende optie's
Nieuw:	Hiermee maakt u de balk leeg waarin u uw tekst tikt
Open:	Hiermee opent u de map waarin opgeslagen teksten zitten en kiest u de tekst die u wenst.
Sluiten:	Hiermee sluit u de tekst en wordt u gevraagd deze op te slaan en sluit het programma af.
Opslaan:	Hiermee slaat u de ingegeven tekst op maar blijft deze in de balk staan.
Opslaan als:	Indien u een opgeslagen tekst heeft aangepast kan u deze onder een andere naam opslaan.
Afdrukvoorbeeld:	Hiermee krijgt u een afdrukvoorbeeld in uw scherm. Hiervoor staat ook een button op uw scherm.
Afdrukken:	Hiermee drukt u af. Ook hiervoor staat een button in uw scherm.
Afsluiten:	Hiermee sluit u het programma af.
Bewerken:	
Knippen:	Hiermee knipt u geselecteerde tekst uit uw tekstregel.
Kopiëren:	Hiermee kopieert u tekst om deze later weer te kunnen plakken.
Plakken:	Hiermee kunt u de tekst of de afbeelding weer in de tekst terug zetten.
Beeld:	
Opties:	Hieronder zitten diverse instel mogelijkheden van het programma. Deze worden in een aparte alinea besproken.
Licentie:	Hier ziet u uw licentie gegevens van DC Print Pro.Net
Help:	
Inhoud/Info:	Hierin staan de versie gegevens van uw programma.

Opties:

Kies boven in de balk voor beeld en vervolgens voor opties. Nu verschijnt onderstaand scherm.

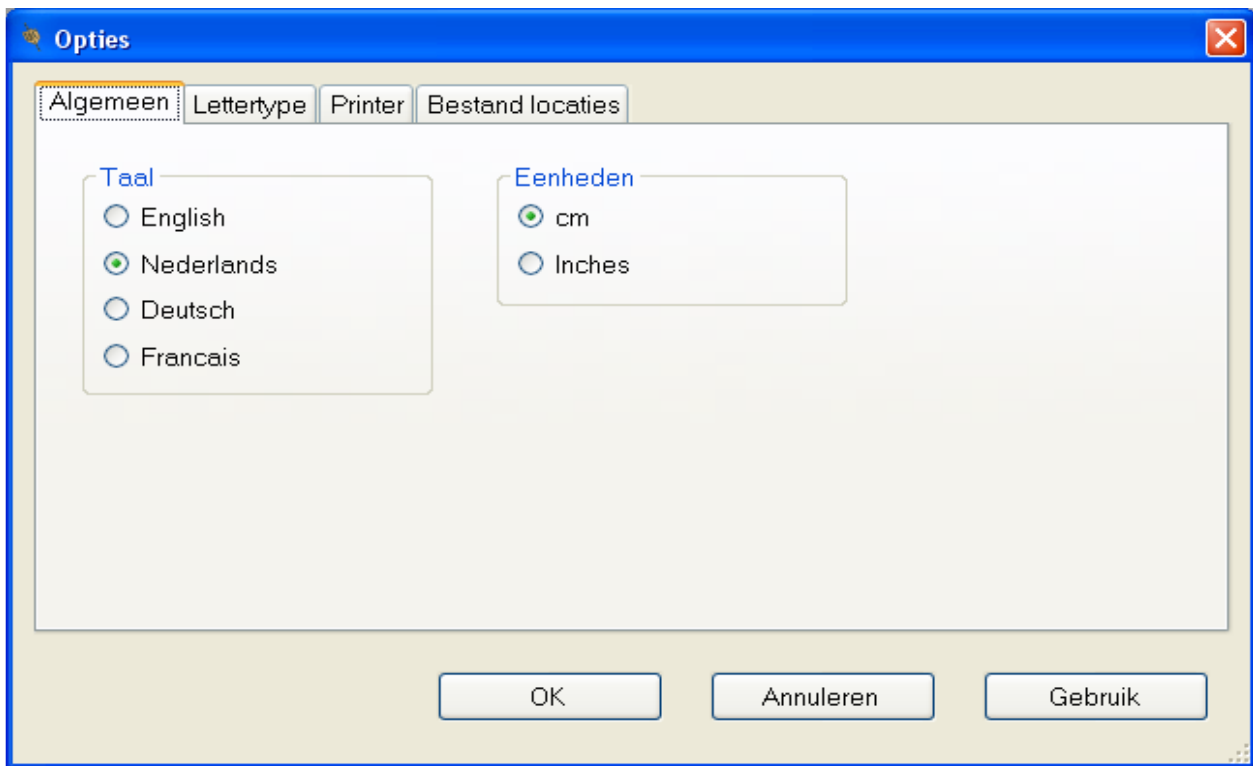

In dit menu's kunt u diverse instellingen maken.

Algemeen: Hier kunt u de gewenste taal instellen en gewenste gebruikte eenheden.

Lettertype:



Hier kunt de letterhoogtes instellen, u heeft 4 mogelijkheden welke vervolgens in het hoofdvenster weer verschijnen. U kunt hiermee experimenteren tot u de voor u prettigste letterhoogtes heeft. Bij de lettertypes kunt u tevens de meest gebruikte lettertypes invullen. De 5^e optie kunt u in uw hoofdscherm steeds weer veranderen.

Printer:

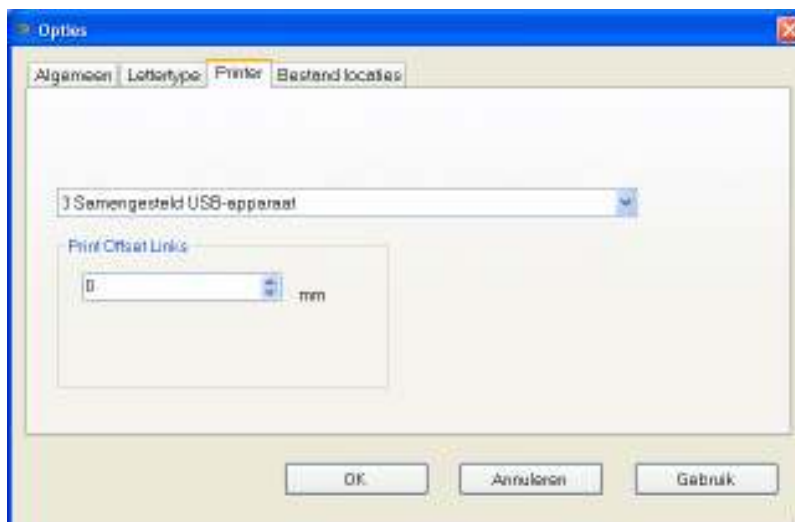

Hier kunt u de printerpoort die u gebruikt instellen. Deze staat ook direct boven in de balk van het hoofdscherm. Tevens kunt u hier een printeroffset instellen als het lint niet geheel in het midden wordt gedrukt. Standaard staat deze op 0 ingesteld. U kunt het getal ophogen zodat de tekst iets meer naar het midden van de printer gaat of het getal verlagen (het wordt een – getal om de tekst iets meer naar de kant van de printer te verschuiven).

Bestandslocatie:

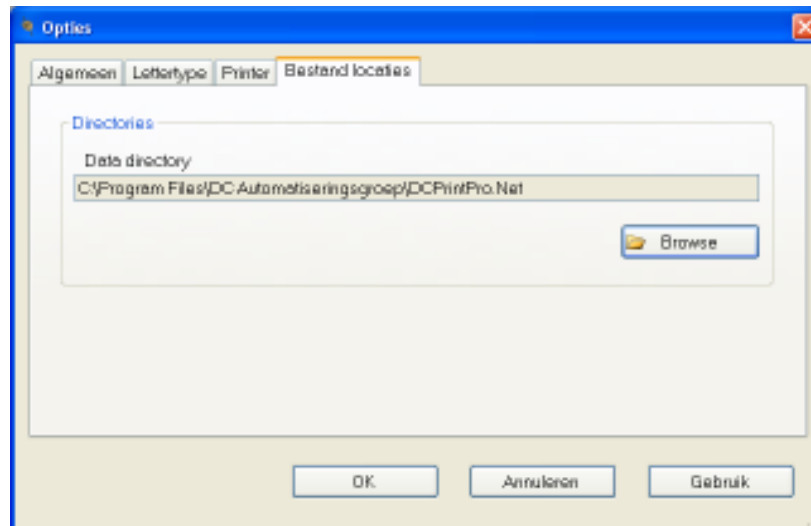

Hier kunt u aangeven waar u de teksten die u wilt bewaren op wilt slaan en ze dus ook weer op kunt halen. Dit is de standaard instelling. Indien u een andere locatie wenst of er zelf één wilt aanmaken kunt u op Browse klikken en verschijnt het volgende scherm.

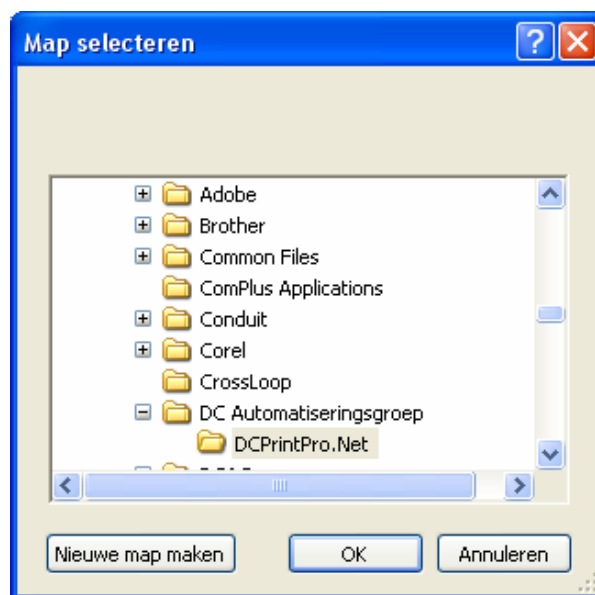

U kunt hier een map kiezen of er zelf één aanmaken.

Op de balk onder de menu functies vind u de volgende functies.



Van links naar rechts bespreken we de volgende icoontjes:

- Leeg vel:** Indien u hier op klikt verdwijnt de ingetikte tekst en krijgt u een leeg invoerveld.
- Mapje:** Indien u hierop klikt worden de opgeslagen teksten getoond en kunt u er één van kiezen.
- Disk:** Indien u hierop klikt wordt de tekst opgeslagen of vervangen.
- Schaar:** Hiermee knipt u geselecteerde tekst.
- Dubbel:** Hiermee kopieert u tekst die u later nog een keer wilt gebruiken.
- Koffertje:** Hiermee plakt u gekopieerde tekst weer in uw tekstvlak.
- B:** Hiermee zet u geselecteerde tekst **vet**.
- I:** Hiermee zet u geselecteerde tekst schuin.
- ♥:** Hieronder zit een vervolgvenster voor symbolen. Hier kunt u symbolen in zetten die u regelmatig gebruikt.



Als u op een leeg vakje gaat staan kiest u voor wijzigen en komt u in het volgende scherm.

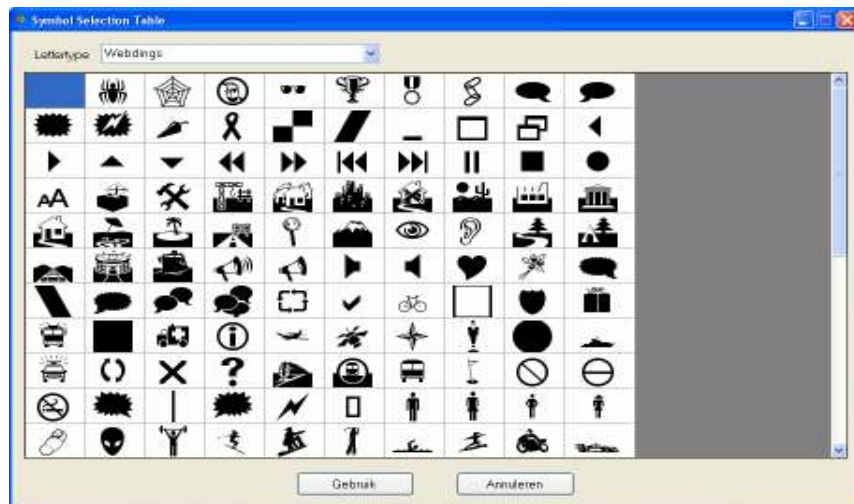

U krijgt direct diverse symbolen voorgesteld. Indien uw afbeelding er niet bij zit kunt u bovenin bij Lettertypen middels het pijltje naar nieuwe afbeeldingen zoeken zoals Animal Tracks waarin b.v. honden- en kattenpootjes zitten.

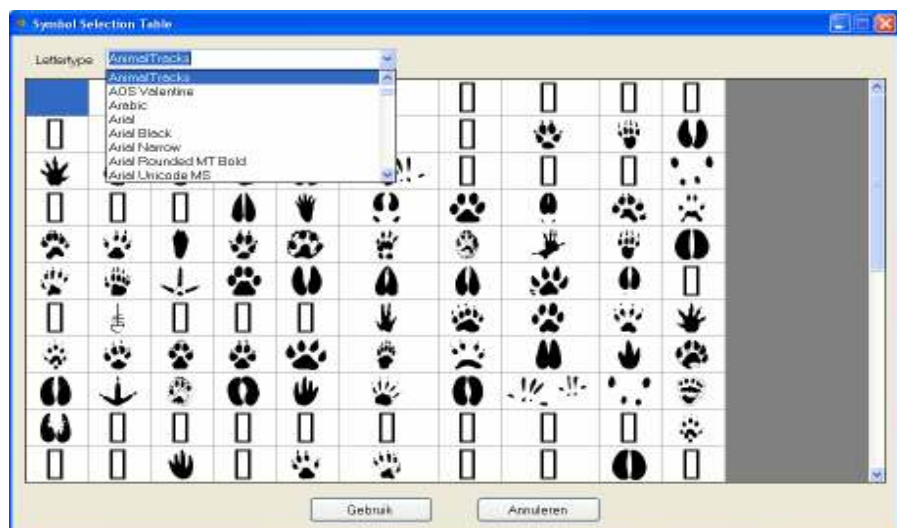

Door er één aan te klikken wordt deze gekleurd en kunt u door op de button gebruik te klikken deze in uw bibliotheek opnemen.

U:

Printertje:

Selectie printerpoort:

Hiermee kunt u geselecteerde tekst onderstrepen.

Hiermee kunt u uw ingegeven tekst afdrukken.

Hiermee stelt u de juiste printerpoort in. Indien er geen printer wordt gevonden (bv. als deze uit staat) zal de balk rood kleuren. Indien een printer is gevonden zal deze wit kleuren en kunt u afdrukken.

Temperatuur:

Hiermee kunt de temperatuur voor het afdrukken instellen. De gemiddelde temperatuur is 10 voor goud afdrukken. Indien u echter in andere tinten gaat afdrukken kunt u deze verhogen of verlagen. Indien de afdruk te vaag is verhoogt u deze waarde en

indien de folie aan het lint blijft plakken of scheurt dient u deze te verlagen.

Lint breedte:

Hier stelt u in welke lint breedte u gebruikt. U kunt kiezen uit 100, 70, 40, 25 en 16mm.

In het hoofdscherm staan de belangrijkste keuze mogelijkheden die u heeft.



Van links naar rechts zullen we deze bespreken.

Aantal regels: U kunt hier zelf het aantal gewenste regels kiezen (**1,2,3 of 20**) Indien u voor 20 regels kiest zult u de letterhoogte aan dienen te passen naar ongeveer 10pt. Afhankelijk van de gebruikte breedte van het lint. U hoeft deze 20 regels niet allemaal te gebruiken want het programma zal altijd het midden van het opgegeven lint opzoeken.

Letterhoogte: Hier kunt u uit 4 mogelijkheden kiezen. U ziet indien u een groter of kleiner lettertype kiest de verhoudingen op het scherm ook wijzigen. De standaard lettergrote kunt u wijzigen in het instel scherm onder “beeld” en dan “opties” hier eerder besproken.

Lettertype: U kunt het gewenste lettertype selecteren door te klikken op het rondje naast lettertype. Ook deze kunt u wijzigen in het instel scherm onder “beeld” en dan “opties”. Het door u gekozen lettertype zal dan aangegeven worden door een puntje in het rondje en direct de geselecteerde tekens op het scherm wijzigen. De onderste optie van het lettertype kunt u

gebruiken om een geheel ander lettertype te kiezen. Indien u op het pijltje klikt zal er een venster openen waar u het gewenste lettertype kunt selecteren.

Cursor:

In de schrijfbalk ziet u een knipperende cursor. Hier kunt u de gewenste tekst invoeren. Indien u geen cursor ziet dient u één keer in het venster te klikken met uw muis.

Lintbreedte:

Hier geeft het programma aan de waarde die de ingevoerde tekst tot gevolg hebben. De lengte van de tekst en de breedte van de letters.

Afdrukken:

Indien u op deze button klikt zal het lint gedrukt worden met de opgegeven tekst.

Regels Centreren:

Hier kunt u een vinkje zetten of weghalen door in het vierkantje te klikken. Indien u meerdere regels tekst heeft ingegeven zal de tekst netjes onder elkaar uitgevuld gedrukt worden of juist aan het begin van de tekst uitgelijnd gedrukt worden. Zie onderstaand afdrukvoorbeeld.

Afdrukvoorbeeld:

Indien u deze button aanklikt zult een beeld krijgen van hoe de tekst op het lint wordt gedrukt..



Centreren aan.



Centreren uit

Belangrijk!

Temperatuur:

Met de temperatuur beïnvloedt u het doorvloeien van de kleurdruk op het lint. Standaard zal dit voor normaal goud 10 zijn. Indien u andere kleuren zoals zwart, wit, groen etc. drukt kunt u deze iets verhogen om de kleur wat vetter te maken. Bij sprankelend goud of zilver dient u de temperatuur op 12 te zetten.

Let op!

Indien de drukfolie gaat plakken dient u de temperatuur te verlagen. Per printer en atmosferische omstandigheden kan de temperatuur iets verschillend ingesteld moeten worden.

DC Printer gebruik

Het inzetten van een nieuw ribbon.

Let op!

Bij deze handeling komt u met uw handen vlak bij de printkop. Deze kan zeer heet worden, kom hier dus **ABSOLUUT** niet tegenaan!!! Zie ook onder het kopje garantie.

U heeft bij het plaatsen van een ribbon altijd een opwindklos nodig.

Wikkel het beginstukje van het goede ribbon weer om de klos, zo recht mogelijk en zonder te veel kreukels! Wikkel altijd van u af.

Na het ribbon enkele malen goed om de klos te hebben gewikkeld kunt u deze terugplaatsen in de bovenste rolhouder. Let er op dat het gouden ribbon nu ligt zoals in de kap wordt getoond.

Gouden ribbon halverwege vervangen

Wanneer het ribbon ongeveer halverwege is afgerold, is het nodig om het verbruikte ribbon van de klos af te halen. U kunt merken dat het gouden ribbon niet zo strak op de opwikkelklos zit als dat het op het rolletje vanaf de fabriek zat. Maak de printkop los door de twee zichtbare, witte schuifjes naar achteren te klikken.

U knipt het gouden ribbon af, u kunt de onderste rol laten zitten. Het bovenste rolletje maakt u los, waarna u het verbruikte goudband kunt verwijderen. Wikkel vervolgens het beginstukje van het niet gebruikte ribbon weer om de klos, zo recht mogelijk en zonder te veel kreukels! Wikkel altijd van u af.

Na het ribbon enkele malen goed om de klos te hebben gewikkeld kunt u deze terugplaatsen in de bovenste rolhouder. Let er op dat het gouden ribbon nu ligt zoals in de kap wordt getoond.

Bewaar de lege klosjes!

Let op: om een andere kleur ribbon te kunnen opwinden heeft u weer een nieuwe klos nodig. Deze klos wordt niet bij iedere rol extra meegeleverd.

Gooi, wanneer u een afvalrol heeft, dus niet de binnenste klos weg maar bewaar deze om zo de klos te kunnen hergebruiken.

* Indien u een printerkit heeft besteld, vindt u daarin een extra klosje.

Lint invoeren.

De DC Lintprinter kan lint van 16 tot 100mm verwerken. Wanneer u de printkop omhoog klapt door de twee witte schuifjes naar achteren te klikken, kunt u het te bedrukken lint onder de kop doorhalen (zit nooit met uw handen aan de kop). De rol lint dient u links in de printer met het bijgeleverde schuifje op te sluiten. Trek de benodigde lengte lint door zodat u voldoende lengte heeft, vervolgens kunt u de kop weer dichtklikken. Hierna kunt u uw tekst drukken. Indien u twee slippen nodig heeft klikt u de kop weer open, trekt het lint door zodat u voldoende lengte

heeft om te verwerken en klikt u de kop weer dicht (zorg dat u twee klikjes hoor!) en drukt u de tweede slip.

Verschijnt de tekst niet op het lint, dan zit 1 slot waarschijnlijk niet goed dicht, meestal resulteerd dit ook in een storing van de printer en zullen de twee lampjes voorop de printer gaan knipperen..

Lint doorvoeren.

DC AutomatiseringsGroep heeft voor u al de kostprijs per meter bedrukt lint bekeken. Deze kan nog omlaag doordat u natuurlijk niet iedere cm lint bedrukt.

Er zijn drie manieren om lint door te voeren:

1. U drukt op de feed-knop aan de voorkant van de printer. Nadeel hiervan is dat u niet zelf kunt bepalen hoe ver het lint doorloopt en dat de ribbon automatisch meeloopt. (kostbaar!) Zo kunt u met 80 meter ribbon dus 80 meter lint gebruiken.
2. U geeft na uw tekst enkele spaties en een punt. De tekst zal dan tot de punt geprint worden, deze knipt u natuurlijk af. Voordeel is dat u zo wel kunt instellen hoeveel lint u nog wilt doorvoeren, nadeel blijft dat ook hier 80 meter ribbon goed is voor 80 meter lint.
3. U opent na het printen de printeenheid en trekt het lint zo ver door als u nodig lijkt. Voordeel is dat u met 80 meter ribbon veel meer dan 80 meter lint kunt gebruiken. Immers, de ribbon draait bij een geopende printkop niet mee, en zo verbruikt u het ribbon uitsluitend voor het drukken van letters en niet voor het niet- drukken van lege ruimtes.

Extra Fonts

Hoewel de DC-Printer-software standaard al gebruik maakt van de in uw Windows-PC aanwezige lettertypes, hebben wij gemeend u van dienst te zijn door enkele bijzondere of fraaie lettertypes op de CD bij te voegen.

U hoeft deze dus niet te gebruiken, maar als u dat wel wilt, kunt u vanaf de CD-rom het programma 'meerletters' starten.

Dit programma kopieert de onderstaande 30 lettertypen naar uw computer. Nadat u uw systeem heeft hergestart, zullen deze lettertypes beschikbaar komen onder optie Font wijzigen.

Om het kiezen wat te vereenvoudigen staan hieronder de types als voorbeeld afgedrukt. Mocht u nog (veel) meer lettertypes willen gebruiken, dan stellen wij u deze graag beschikbaar.

Let op:

Is uw computer al erg traag dan raden we u af om teveel lettertypes toe te voegen, aangezien deze iedere keer als Windows start worden ingelezen, waardoor uw systeem nog trager kan worden.

بخرخشا (arabic)

Allure Script

Bailey Italic



Bonneville

Buckingham

Daniela

Zuftwaffe

𐎓𐎏𐎗𐎕𐎗𐎏𐎗 (King Tut)

Gaelic

GOLDSTONE

רשעתשב
(hebreuws)

GRAVERPLATE

际家加東节(Japanese)

Larisima

KIRASHADOW

Larisima Light

Manuscript

Marquee

MELANIN

Gregorian

Mirkwood

OldEnglish

PETERS HAND

Preston

RICHTER

RubyScript

Silverplate

Traveller

VINYLCAPS

Vivacious

ASCII Code

Uw keyboard heeft 26 letters typen. Dit is onvoldoende om alle letters onder te herbergen. Hier heeft men het volgende op gevonden. Indien u een specialer letter (b.v. een é of een Ä) wilt kunt door het ingedrukt houden van de Alt toets + een cijfercombinatie de gewenste letter oproepen.

Alt-15 =	¤	Alt-81 =	Q	Alt-132 =	ä	Alt-183 =	À	Alt-234 =	Ô
Alt-20 =	¶	Alt-82 =	R	Alt-133 =	à	Alt-184 =	©	Alt-235 =	Ò
Alt-21 =	§	Alt-83 =	S	Alt-134 =	á	Alt-185 =	¡	Alt-236 =	Ý
Alt-33 =	!	Alt-84 =	T	Alt-135 =	ç	Alt-186 =	¡	Alt-237 =	Ÿ
Alt-34 =	"	Alt-85 =	U	Alt-136 =	ê	Alt-187 =	+	Alt-238 =	—
Alt-35 =	#	Alt-86 =	V	Alt-137 =	ë	Alt-188 =	+	Alt-239 =	'
Alt-36 =	\$	Alt-87 =	W	Alt-138 =	è	Alt-189 =	¢	Alt-240 =	
Alt-37 =	%	Alt-88 =	X	Alt-139 =	ï	Alt-190 =	¥	Alt-241 =	±
Alt-38 =	&	Alt-89 =	Y	Alt-140 =	î	Alt-191 =	+	Alt-242 =	—
Alt-39 =		Alt-90 =	Z	Alt-141 =	ì	Alt-192 =	+	Alt-243 =	¾
Alt-40 =	(Alt-91 =	[Alt-142 =	Ä	Alt-193 =	-	Alt-244 =	¶
Alt-41 =)	Alt-92 =	\	Alt-143 =	Å	Alt-194 =	-	Alt-245 =	§
Alt-42 =	*	Alt-93 =]	Alt-144 =	É	Alt-195 =	+	Alt-246 =	÷
Alt-43 =	+	Alt-94 =	^	Alt-145 =	æ	Alt-196 =	-	Alt-247 =	˘
Alt-44 =	,	Alt-95 =	_	Alt-146 =	Æ	Alt-197 =	+	Alt-248 =	°
Alt-45 =	-	Alt-96 =	`	Alt-147 =	ô	Alt-198 =	ã	Alt-249 =	¨
Alt-46 =	.	Alt-97 =	a	Alt-148 =	ö	Alt-199 =	Ã	Alt-250 =	·
Alt-47 =	/	Alt-98 =	b	Alt-149 =	ò	Alt-200 =	+	Alt-251 =	¹
Alt-48 =	0	Alt-99 =	c	Alt-150 =	û	Alt-201 =	+	Alt-252 =	³
Alt-49 =	1	Alt-100 =	d	Alt-151 =	ü	Alt-202 =	-	Alt-253 =	²
Alt-50 =	2	Alt-101 =	e	Alt-152 =	ÿ	Alt-203 =	-	Alt-254 =	—
Alt-51 =	3	Alt-102 =	f	Alt-153 =	Ö	Alt-204 =	¡	Alt-255 =	
Alt-52 =	4	Alt-103 =	g	Alt-154 =	Ü	Alt-205 =	-	Alt-256 =	
Alt-53 =	5	Alt-104 =	h	Alt-155 =	ø	Alt-206 =	+	Alt-257 =	
Alt-54 =	6	Alt-105 =	i	Alt-156 =	£	Alt-207 =	¤	Alt-258 =	
Alt-55 =	7	Alt-106 =	j	Alt-157 =	Ø	Alt-208 =	ð	Alt-259 =	
Alt-56 =	8	Alt-107 =	k	Alt-158 =	×	Alt-209 =	Ð	Alt-260 =	
Alt-57 =	9	Alt-108 =	l	Alt-159 =	f	Alt-210 =	É	Alt-261 =	
Alt-58 =	:	Alt-109 =	m	Alt-160 =	á	Alt-211 =	Ë	Alt-262 =	
Alt-59 =	;	Alt-110 =	n	Alt-161 =	í	Alt-212 =	È	Alt-263 =	
Alt-60 =	<	Alt-111 =	o	Alt-162 =	ó	Alt-213 =	Ì	Alt-264 =	
Alt-61 =	=	Alt-112 =	p	Alt-163 =	ú	Alt-214 =	Í	Alt-265 =	
Alt-62 =	>	Alt-113 =	q	Alt-164 =	ñ	Alt-215 =	Î	Alt-266 =	
Alt-63 =	?	Alt-114 =	r	Alt-165 =	Ñ	Alt-216 =	Ï	Alt-267 =	
Alt-64 =	@	Alt-115 =	s	Alt-166 =	ª	Alt-217 =	+	Alt-268 =	
Alt-65 =	A	Alt-116 =	t	Alt-167 =	º	Alt-218 =	+	Alt-269 =	
Alt-66 =	B	Alt-117 =	u	Alt-168 =	¿	Alt-219 =	—	Alt-270 =	
Alt-67 =	C	Alt-118 =	v	Alt-169 =	®	Alt-220 =	—	Alt-271 =	¤
Alt-68 =	D	Alt-119 =	w	Alt-170 =	¬	Alt-221 =	¡	Alt-272 =	
Alt-69 =	E	Alt-120 =	x	Alt-171 =	½	Alt-222 =	ì	Alt-273 =	
Alt-70 =	F	Alt-121 =	y	Alt-172 =	¼	Alt-223 =	—	Alt-274 =	

Alt-71	=	G		Alt-122	=	z		Alt-173	=	ı		Alt-224	=	Ó		Alt-275	=	
Alt-72	=	H		Alt-123	=	{		Alt-174	=	«		Alt-225	=	ß		Alt-276	=	¶
Alt-73	=	I		Alt-124	=			Alt-175	=	»		Alt-226	=	Ô		Alt-277	=	§
Alt-74	=	J		Alt-125	=	}		Alt-176	=	_		Alt-227	=	Ò		Alt-278	=	
Alt-75	=	K		Alt-126	=	~		Alt-177	=	_		Alt-228	=	ö		Alt-279	=	
Alt-76	=	L		Alt-127	=			Alt-178	=	_		Alt-229	=	Õ		Alt-280	=	
Alt-77	=	M		Alt-128	=	Ç		Alt-179	=	ı		Alt-230	=	μ		Alt-281	=	
Alt-78	=	N		Alt-129	=	ü		Alt-180	=	ı		Alt-231	=	þ		Alt-282	=	
Alt-79	=	O		Alt-130	=	é		Alt-181	=	Á		Alt-232	=	þ		Alt-283	=	
Alt-80	=	P		Alt-131	=	â		Alt-182	=	Â		Alt-233	=	Ú		Alt-284	=	

Garantie.

De garantie op de printer bedraagt 12 maanden, gerekend vanaf de datum van aankoop. Deze garantie op basis van carry-in omvat het vervangen van defecte onderdelen of, indien vervanging niet mogelijk is, het omruilen van de printer, waarbij de garantie wordt gerekend vanaf het moment van de oorspronkelijke aanschaf. U dient bij het verzenden de printer degelijk, dus zo mogelijk in de originele verpakking te verpakken.

Let op!

De garantie vervalt in zijn geheel indien het probleem is ontstaan door een verwijtbare beschadiging van de printkop of door stroomproblemen.. Dit houdt o.a. in dat u niet met scherpe voorwerpen tegen de printkop aan mag komen, niet zelf mag proberen deze te demonteren.